ALL.A PLANIMETRIA AREA CONCORSUALE

Agenzia delle Entrate

CATASTO FABBRICATI

Ufficio provinciale di

Chieti

Scala 1: 200

Dichiarazione protocollo n. del

Planimetria di u.i.u. in Comune di Tollo

Via G. Mazzini civ.

PIANO TERRA

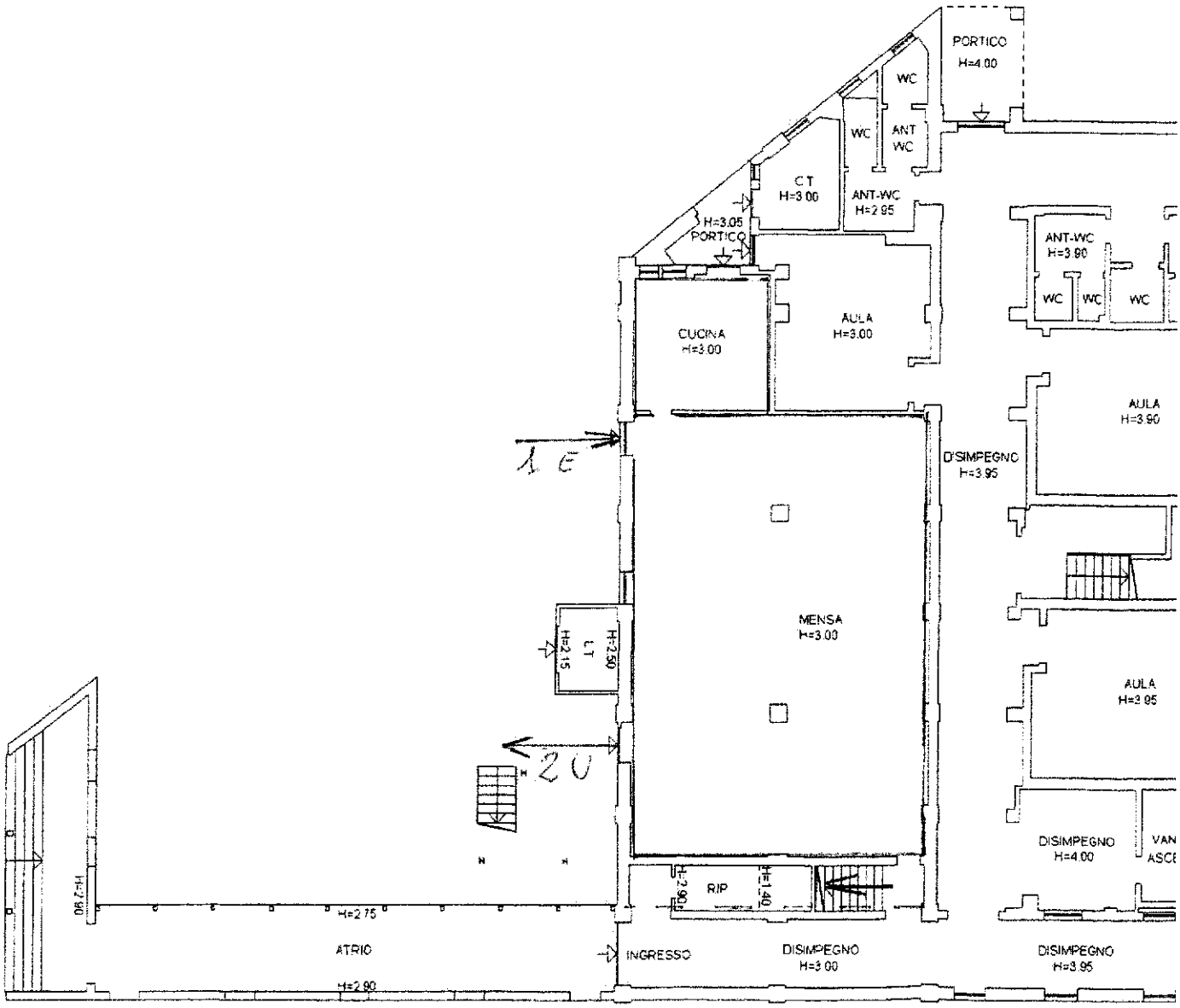

Agenzia delle Entrate
CATASTO FABBRICATI
Ufficio provinciale di
Chieti

Scala 1: 200

Dichiarazione protocollo n. del

Planimetria di u.i.u. in Comune di Tollo

Via G. Mazzini civ. SNC

PIANO PRIMO

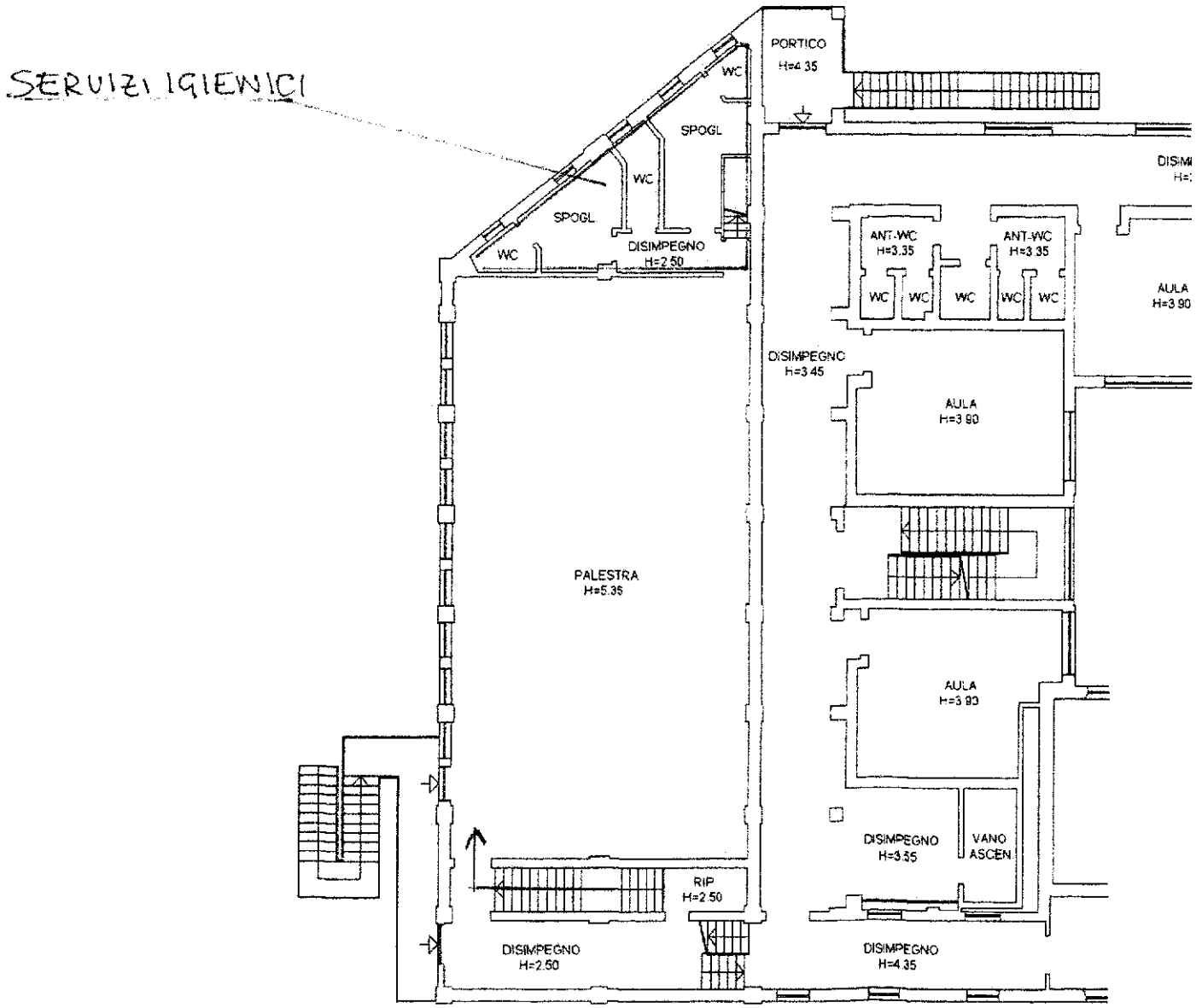

All.B Modello Autocertificazione

CONCORSO PUBBLICO, PER TITOLI ED ESAMI, PER LA COPERTURA A TEMPO INDETERMINATO PART TIME 50% (18 ORE SETTIMANALI) DI N. 1 POSTO DI CATEGORIA GIURIDICA "B", POSIZIONE GIURIDICA ED ECONOMICA B3 CON PROFILO PROFESSIONALE "COLLABORATORE TECNICO", QUALIFICA "AUTISTA MACCHINE OPERATRICI COMPLESSE E AUTISTA SCUOLABUS".

AUTOCERTIFICAZIONE

Il/la sottoscritto/a COGNOME _____ ____ NOME _____

Nato/a il _____ a _____ (Provincia o Stato Estero _____)
Residente a _____ (Provincia o Stato Estero _____)
Via _____ n. _____ C.A.P. _____

Codice fiscale _____ Recapito telefonico _____

candidato al concorso pubblico per titoli ed esami per la copertura a tempo indeterminato part time 50% (18 ore settimanali) di n. 1 posto di categoria giuridica "B", posizione giuridica ed economica B3 con profilo professionale "Collaboratore tecnico", qualifica "Autista macchine operatrici complesse e autista scuolabus", consapevole della responsabilità e delle sanzioni penali previste dall'art. 76 del D.P.R. 28/12/2000, n. 445, per false attestazioni e dichiarazioni mendaci

DICHIARA

- di non essere sottoposto alla misura della quarantena o all'isolamento domiciliare fiduciario e/o al divieto di allontanamento dalla propria dimora/abitazione come misura di prevenzione della diffusione del contagio da COVID - 19 ovvero di non essere risultato positivi al COVID-19;
-non essere stato/a in "contatto stretto", negli ultimi 14 giorni, con casi di COVID-19*;
- di non presentare i seguenti sintomi:
  a) temperatura superiore a 37,5°C e brividi;
  b) tosse di recente comparsa;
  c) difficoltà respiratoria;
  d) perdita improvvisa dell'olfatto (anosmia) o diminuzione dell'olfatto (iposmia), perdita del gusto (ageusia) o alterazione del gusto (disgeusia);
  e) mal di gola.
- di essere a conoscenza delle misure di contenimento del contagio vigenti alla data odierna;
- di essere a conoscenza delle sanzioni previste dai decreti emanati dal Presidente del Consiglio;
- di aver preso visione delle misure di sicurezza e tutela della salute pubblicate dall'amministrazione sul proprio portale dei concorsi.
- di essere consapevole di dover adottare, durante la prova concorsuale, tutte le misure di contenimento necessarie alla prevenzione del contagio da COVID-19
- di aver preso visione dell'informativa privacy, ai sensi del Regolamento (UE) 2016/679 sui dati personali.

data_____ Firma del dichiarante _____

COMUNE di TOLLO

Medaglia d'argento al merito civile
paese dell'uva e del vino

CITTÀ DEL VINO

Prov. di Chieti popolazione: 4171; altitudine: 100 - 150 m s.l.m.; estensione territoriale: Kmq. 14.88;
Reg. Abruzzo distanza: mare Km 7 - montagna Km 35; economia prevalente: agric., comm. e turismo

CONCORSO PUBBLICO, PER TITOLI ED ESAMI, PER LA COPERTURA A TEMPO INDETERMINATO PART TIME 50% (18 ORE SETTIMANALI) DI N. 1 POSTO DI CATEGORIA GIURIDICA "B", POSIZIONE GIURIDICA ED ECONOMICA B3 CON PROFILO PROFESSIONALE "COLLABORATORE TECNICO", QUALIFICA "AUTISTA MACCHINE OPERATRICI COMPLESSE E AUTISTA SCUOLABUS".

Piano operativo specifico della procedura concorsuale
DEL COMUNE DI TOLLO
PER L'ESPLETAMENTO DEL CONCORSO PUBBLICO, PER TITOLI ED ESAMI, PER LA COPERTURA A TEMPO INDETERMINATO PART TIME 50% (18 ORE SETTIMANALI) DI N. 1 POSTO DI CATEGORIA GIURIDICA "B", POSIZIONE GIURIDICA ED ECONOMICA B3 CON PROFILO PROFESSIONALE "COLLABORATORE TECNICO", QUALIFICA "AUTISTA MACCHINE OPERATRICI COMPLESSE E AUTISTA SCUOLABUS

Prova orale

PREMESSA

Tenuto conto dei vari provvedimenti del Governo e, da ultimo, del DPCM del 14.01.2021, il presente documento è adottato in esecuzione del **Protocollo** per la prevenzione e la protezione dal rischio di contagio da COVID-19 nell'organizzazione e nella gestione delle prove selettive dei concorsi pubblici (articolo 1, comma 10, lettera z, **DPCM 14 gennaio 2021**), adottato dalla Presidenza del Consiglio dei Ministri DIPARTIMENTO DELLA FUNZIONE e validato dal Comitato-tecnico scientifico presso il Dipartimento della protezione civile.
Di seguito oltre alle misure igienico sanitarie da adottare per l'organizzazione dei concorsi, sono previste specifiche indicazioni in merito ai requisiti delle aree concorsuali, ai requisiti dimensionali delle aule concorso (organizzazione dell'accesso, seduta e dell'uscita dei candidati) e per lo svolgimento della prova.

INFORMAZIONE

Questa Amministrazione provvede a divulgare le informazioni contenute nel presente protocollo a tutto il personale coinvolto, al personale di vigilanza, ai candidati, a tutti gli altri soggetti terzi comunque coinvolti (soggetti con funzioni di supporto organizzativo) e alla commissione d'esame.
Tutti i candidati saranno preventivamente informati delle misure adottate sulla base del presente protocollo, a mezzo pubblicazione sul portale amministrazione trasparente.
Inoltre, il giorno fissato per le prove concorsuali, un incaricato provvederà ad informare i candidati relativamente alle prescrizioni anti-contagio ed al presente protocollo.

REQUISITI DELL'AREA CONCORSUALE

Affollamento previsto

Il numero di persone presenti (affollamento) è, per l'unica sessione fissata per il giorno 21/04/2021 ore 9.00 è pari n. 10 di cui n. 4 candidati e n. 4 membri della commissione esaminatrice n. 2 addetti alla vigilanza ed assistenza esterna.

Scelta ed ubicazione dei locali

Questa Amministrazione ha valutato adeguati allo scopo i locali della mensa della Scuola elementare N. Nicolini – Via Mazzini – Casale Felizzi. La scelta è giustificata sia dalla ampiezza dell'immobile sia dal fatto che è dotato di finestratura e porte che consentono un'aerazione adeguata e sia dal fatto che i flussi e i percorsi di accesso e movimento nell'area concorsuale (ingresso nell'area concorsuale-ingresso nell'area di transito per registrazione dei partecipanti-ingresso nell'aula concorsuale-organizzazione delle sedute-uscita dei candidati dall'aula e dall'area concorsuale) sono organizzati e regolamentati in modalità a senso unico, come da planimetria allegata **(ALL. A)** e come da predisposizione di apposita segnaletica nella sede concorsuale.
L'immobile dispone delle seguenti caratteristiche:

- disponibilità di una adeguata viabilità;
- dotazione di ingressi riservati ai candidati, distinti e separati tra entrata e uscita;
- disponibilità di aree riservate al parcheggio di tutti i candidati anche con particolari esigenze;
- disponibilità di un locale autonomo e isolato (ex cucina), ubicato in zona adiacente l'accesso alle aule concorso per l'accoglienza e l'isolamento dei soggetti che presentino una temperatura superiore ai 37,5°C o altra sintomatologia riconducibile al Covid-19 insorta nel corso delle prove concorsuali.
- Ampie aperture che permettono un elevato livello di aerazione naturale.

Bonifica preliminare, sanificazione e disinfezione delle aree concorsuali

In tutta l'area concorsuale, particolarmente nelle aree antistanti l'aula concorsuale e nei servizi igienici, sono resi disponibili, in numero adeguato, dispenser con soluzione idroalcolica per le mani.
Apprestata l'aula si provvederà ad effettuare le operazioni di pulizia ovvero:

- bonifica preliminare dell'area concorsuale nel suo complesso valida per l'intera durata della sessione/i giornaliera/e;
- pulizia giornaliera;
- sanificazione e disinfezione, tra una sessione e l'altra e al termine delle stesse, delle aule concorso e delle postazioni dei candidati, dei, locali, degli ambienti, degli arredi, delle maniglie;
- pulizia, sanificazione e disinfezione dei servizi igienici da effettuarsi con personale qualificato in presidio permanente, dotato di idonei prodotti; all'interno degli stessi dovrà essere sempre garantito sapone liquido, igienizzante, salviette e pattumiere chiuse con apertura a pedale. I servizi igienici dovranno essere costantemente presidiati e costantemente puliti e sanificati, ovvero dopo ogni singolo utilizzo. L'accesso dei candidati dovrà essere limitato dal personale addetto, al fine di evitare sovraffollamenti all'interno dei suddetti locali.

Requisiti dell'azienda incaricata della sanificazione
L'azienda incaricata dovrà:
☐ Essere regolarmente iscritta alla CCIA con codice ATECO: 81.21; oppure 81.22; oppure 81.29.
☐ Avere e dichiarare di avere un responsabile tecnico secondo le prescrizioni del DM 274/1997.
☐ Eseguire le pulizie secondo quanto previsto dalla circolare Min. Salute / ISS n. 5443 del 22/02/2020.
☐ Rilasciare al termine dei lavori regolare dichiarazione di esecuzione dei lavori a regola d'arte (per le pulizie) e secondo prescrizione della citata circolare.
Da quel momento l'aula sarà riaperta soltanto il giorno delle prove e per il numero di ore precedenti l'orario di inizio corso, secondo le indicazioni dell'impresa di sanificazione.
Le operazioni di pulizia e sanificazione riguarderanno anche i servizi igienici situati nel corridoio.
La porta del corridoio, prospiciente ai Servizi igienici dovrà comunque essere lasciata aperta, sia per consentire un maggior volume di aria, sia perché possa essere utilizzato come uscita di emergenza

DETTAGLIO OPERAZIONI PER I GIORNI DELLE PROVE - organizzazione dell'accesso, seduta e dell'uscita dei candidati

All'arrivo dei candidati (che presumibilmente si presenteranno con congruo anticipo) un incaricato provvederà ad informare del rispetto delle distanze in fila e verificherà che esse siano rispettate.
Provvederà ad informarli delle modalità di registrazione ed in particolare che:
☐ All'interno per tutto il tempo occorre indossare la mascherina correttamente (naso e bocca coperti) oppure un FFP2 senza valvola.
☐ Devono sanificare le mani prima di registrarsi.
☐ Sarà loro consegnata la biro per la firma e che essa sarà portata con sé per le prove, al fine di evitare contatto con penne contaminate.
☐ Dovranno firmare dichiarazione allegata di non aver avuto nei 14 giorni precedenti contatti con persone "covid-positive", o avere i sintomi compatibili con l'infezione, cioè: *tosse, difficoltà respiratorie, riduzione dell'olfatto o del gusto, diarrea, mal di gola, raffreddore.*
☐ L'ingresso e l'uscita avverranno da porte diverse.
☐ Che dovranno attenersi alla distanza di sicurezza senza spostare le sedie lateralmente rispetto alle posizioni statiche assegnate.

Misurazione temperatura corporea
Ad ogni candidato potrà essere rilevata la temperatura corporea, senza registrarla, al fine di evitare l'ingresso a coloro i quali presentassero una temperatura corporea maggiore di 37,5°C.

Predisposizione banchi registrazione
All'interno dell'aula concorso nei pressi della porta di entrata, opportunamente segnalata, si provvederà a disporre un banco singolo per la firma sui registri, con il gel sanificante opportunamente segnalato. I candidati devono procedere all'igienizzazione delle mani prima e dopo le operazioni di identificazione e/o consegna e/o ricezione di materiale concorsuale.
Le penne utilizzate per la prova verranno prese dal candidato al momento della firma per il riconoscimento e trattenuta per la prova scritta, le stesse saranno restituite al termine della prova.
L'Amministrazione garantisce il rispetto del "criterio di distanza droplet" di almeno 1 metro, aumentato di un altro metro nell'aula concorso, tra i candidati e tra i candidati e il personale dell'organizzazione/vigilanza e le commissioni esaminatrici in ogni fase della procedura concorsuale.

Preparazione aula concorso
L'aula concorso (mq 120) sarà allestita con 4 postazioni (sedie) ad una distanza minima di almeno 2 metri l'una dall'altra, di modo che ad ogni candidato venga garantita un'area di 4 mq e secondo file preventivamente individuate e segnalate. La stessa superficie sarà garantita per il personale dell'organizzazione e per la commissione esaminatrice
I colloqui sono pubblici e l'area concorsuale permette di mantenere le misure di sicurezza e distanziamento anche in caso di presenza di pubblico che del caso sarà contingentata; gli uditori dovranno essere dotati di mascherina, dovranno rimanere a distanza di almeno 2 metri fra loro nelle postazioni loro assegnate.
L'orario di presentazione dei candidati è alle ore 9.00 come da avviso che è stato pubblicato ai sensi del bando nella sezione amministrazione trasparente.
In tal modo, date le dimensioni dei locali dell'area concorsuale (incluse le aree esterne) che consentono, per l'esiguità del numero dei candidati, di evitare assembramenti sia in prossimità sia

all'interno della sede concorsuale, viene garantita la pubblicità della prova orale anche in assenza di eventuali uditori.

Svolgimento della prova

Per l'intera durata della prova i candidati devono obbligatoriamente mantenere la mascherina chirurgica. E' vietato il consumo di alimenti a eccezione delle bevande, di cui i candidati potranno munirsi preventivamente.

Il candidato verrà invitato a scegliere una busta contenente tutte le domande oggetto della prova orale.

Dopo ogni colloquio la Commissione farà uscire il candidato e tutti i presenti nella sala, provvede all'assegnazione del voto, si provvederà a sanificare la postazione utilizzata dal candidato e a favorire il ricambio dell'aria.

Alla fine di tutti i colloqui saranno comunicati gli esiti degli stessi.

In ogni caso il deflusso avverrà previa autorizzazione da parte della commissione, che stabilirà, il deflusso

scaglionato e ordinato al fine di garantire sempre il mantenimento della distanza interpersonale di due metri.

MISURE ORGANIZZATIVE E MISURE IGIENICO - SANITARIE

I candidati dovranno:

1) presentarsi da soli e senza alcun tipo di bagaglio (salvo situazioni eccezionali, da documentare);

2) non presentarsi presso la sede concorsuale se affetti da uno o più dei seguenti sintomi:

a) temperatura superiore a 37,5°C e brividi;

b) tosse di recente comparsa;

c) difficoltà respiratoria;

d) perdita improvvisa dell'olfatto (anosmia) o diminuzione dell'olfatto (iposmia), perdita del gusto (ageusia) o alterazione del gusto (disgeusia);

e) mal di gola.

3) non presentarsi presso la sede concorsuale se sottoposto alla misura della quarantena o isolamento domiciliare fiduciario e/o al divieto di allontanamento dalla propria dimora/abitazione come misura di prevenzione della diffusione del contagio da COVID - 19;

4) **presentare all'atto dell'ingresso nell'area concorsuale un referto relativo ad un test antigenico rapido o molecolare, effettuato mediante tampone oro/rino-faringeo presso una struttura pubblica o privata accreditata/autorizzata in data non antecedente a 48 ore dalla data di svolgimento delle prove;**

5) indossare obbligatoriamente, dal momento dell'accesso all'area concorsuale sino all'uscita, la/e mascherina/e chirurgica/he messe a disposizione dall'amministrazione organizzatrice.

Gli obblighi di cui ai numeri 2 e 3 devono essere oggetto di un'apposita autodichiarazione da prodursi ai sensi degli artt. 46 e 47 del DPR 445/2000 come da modello allegato al presente protocollo **(ALL.B).**

Qualora una o più delle sopraindicate condizioni non dovesse essere soddisfatta, ovvero in caso di rifiuto a produrre l'autodichiarazione, sarà inibito l'ingresso del candidato nell'area concorsuale.

In ogni caso, qualora un candidato, al momento dell'ingresso nell'area concorsuale presenti, alla misurazione, una temperatura superiore ai 37,5°C o altra sintomatologia riconducibile al Covid-19 sarà invitato a ritornare al proprio domicilio.

I candidati devono indossare obbligatoriamente ed esclusivamente le mascherine fornite dall'amministrazione, prevedendo in caso di rifiuto l'impossibilità di partecipare alla prova. L'amministrazione fornisce indicazioni sul corretto utilizzo delle mascherine (copertura delle vie aeree, naso e bocca), sulla loro eventuale sostituzione e successivo smaltimento. Non deve essere consentito

in ogni caso nell'area concorsuale l'uso di mascherine chirurgiche, facciali filtranti e mascherine di comunità in possesso del candidato.
Gli addetti all'organizzazione e all'identificazione dei candidati nonché i componenti delle commissioni esaminatrici devono essere muniti di facciali filtranti FFP2/FFP3 privi di valvola di espirazione. Non si ritiene necessario l'utilizzo dei guanti per il personale addetto alla identificazione dei candidati, bensì una frequente ed accurata igienizzazione delle mani.
La temperatura corporea sarà rilevata al momento dell'accesso del candidato nell'area concorsuale, con termometri manuali che permettano la misurazione automatica. La misurazione della temperatura sarà fatta da un incaricato, scelto tra i membri della commissione o tra i componenti addetti alla vigilanza. Non sarà consentito l'accesso nel caso venga rilevata una temperatura superiore a 37.5 °C. In nessun caso sarà registrata la temperatura del candidato.

Tollo, 15 aprile 2021

Il Responsabile del personale
Dott. Angelo Radica

INFORMATIVA SUL TRATTAMENTO DEI DATI PERSONALI

Ai sensi del Regolamento UE n. 679/2016 (*cd.* GDPR), si forniscono di seguito le informazioni in merito al trattamento dei dati personali dei soggetti che, durante l'emergenza COVID-19, c.d. Coronavirus, accedono ai locali e agli **uffici del comune di TOLLO** o ad altri luoghi comunque a quest'ultimo riferibili.

Finalità e base giuridica del trattamento

I dati personali saranno trattati esclusivamente per finalità di prevenzione dal contagio da COVID-19, in esecuzione del **Protocollo** per la prevenzione e la protezione dal rischio di contagio da COVID-19 nell'organizzazione e nella gestione delle prove selettive dei concorsi pubblici (articolo 1, comma 10, lettera z), **DPCM 14 gennaio 2021**), adottato dalla Presidenza del Consiglio dei Ministri DIPARTIMENTO DELLA FUNZIONE e validato dal Comitato-tecnico scientifico presso il Dipartimento della protezione civile. La base giuridica del trattamento è, pertanto, da rinvenirsi nell'implementazione dei protocolli di sicurezza anticontagio ai sensi dell'art. art. 1, n. 7, lett. d) del DPCM 11 marzo 2020. Il trattamento risponde inoltre alle necessità previste in materia di diritto del lavoro, sicurezza e protezione sociale dall'art. 9 par.2 lettera b) del GDPR.

Natura del conferimento dei dati personali

Il conferimento dei dati è necessario per accedere ai locali e agli uffici riferibili al Comune di Tollo tra i quali le sedi di svolgimento dei concorsi. Un eventuale rifiuto a conferirli impedisce di consentire l'ingresso.

Modalità, ambito e durata del trattamento

Il trattamento è effettuato dal personale incaricato, che agisce sulla base di specifiche istruzioni fornite in ordine alle finalità e alle modalità del trattamento. Con riferimento alla misurazione della temperatura corporea, l'incaricato **non effettua alcuna registrazione del dato**. L'identificazione dell'interessato e la registrazione del superamento della soglia di temperatura potrebbero avvenire solo qualora fosse necessario documentare le ragioni che hanno impedito l'accesso. In tal caso, l'interessato sarà informato della circostanza.

I dati personali non saranno oggetto di diffusione, né di comunicazione a terzi, se non in ragione delle specifiche previsioni normative.

I dati saranno trattati per il tempo strettamente necessario a perseguire la citata finalità di prevenzione dal contagio daCOVID-19 e conservati non oltre il termine dello stato d'emergenza, attualmente fissato al 15 ottobre 2020 della Delibera del Consiglio dei Ministri 29 luglio 2020.

Diritti degli interessati

In qualsiasi momento, gli interessati hanno il diritto di accedere ai propri dati personali, di chiederne la rettifica, l'aggiornamento e la relativa cancellazione. È, altresì, possibile opporsi al trattamento e richiederne la limitazione.

Queste richieste potranno essere rivolte al titolare del trattamento Comune di Tollo – Sindaco pro tempore - Legale rappresentante di Comune di Tollo o al Responsabile della Protezione dei Dati - DPO è l'Ing Collevecchio Pietro dello studio Collevecchio s.n.c. Management Consulting PA, Viale Kennedy n. 133, Pescara – mail.pietro@studiocollevecchio.it .

Inoltre, nel caso in cui si ritenga che il trattamento sia stato svolto in violazione della normativa sulla protezione dei dati personali, è riconosciuto il diritto di presentare reclamo all'Autorità Garante per la protezione dei dati personali, Piazza Venezia, 11 - 00187- Roma.

Il Titolare del Trattamento
Comune di Tollo

ALL A Planimetria AREA concorsuale