

COMUNE DI PERETO

AVVISO D'ASTA BANDO DI GARA PER LA VENDITA A CORPO DEL MATERIALE LEGNOSO RITRAIBILE DAL TAGLIO CULTURALE DI FINE TURNO DEL BOSCO CEDUO A PREVALENZA DI CARPINO NERO SITUATO IN LOCALITÀ 'FOSSO SAN MAURO DI PROPRIETÀ DEL COMUNE DI PERETO (AQ)

In esecuzione della deliberazione della Giunta Comunale n 76 del 15/10/2018, si rende noto quanto segue:

Il giorno 09/11.2018 alle ore 10,00, presso la sede di questo Comune situata in Pereto Corso Umberto I n. 49 avrà luogo il pubblico incanto per la vendita a corpo del materiale legnoso ritraibile dal taglio culturale di fine turno del bosco governato a ceduo a prevalenza di carpino nero (*Ostrya carpinifolia* Scop.) di proprietà del Comune di Pereto di seguito chiamato Ente. Il bosco si trova in località *Fosso San Mauro* al foglio catastale n. 27 particella catastale n. 15/parte ulteriormente indicato come la particella n. 36 del Piano di Gestione Forestale (P.G.F). La superficie complessiva del bosco è assegnato al taglio è di 25,62 ettari ed è formata da n. 8 lotti boschivi così identificati:

- lotto n. 1 della superficie di 4,62 ettari;
- lotto n. 2 della superficie di 3,00 ettari;
- lotto n. 3 della superficie di 3,00 ettari;
- lotto n. 4 della superficie di 3,00 ettari;
- lotto n. 5 della superficie di 3,00 ettari;
- lotto n. 6 della superficie di 3,00 ettari;
- lotto n. 7 della superficie di 3,00 ettari;
- lotto n. 8 della superficie di 3,00 ettari;

I singoli lotti sono contenuti nell'intero corpo boschivo di 25,62 ettari che è delimitato in campo da n.58 piante doppiamente anellate e numerate in modo progressivo dal n. 1 al n. 58 in vernice rossa. I singoli lotti sono stati delimitati con l'apposizioni di doppi anelli in vernice blu scrivendo tra gli anelli il numero corrispondente (1-2-3-4-5-6-7-8) nella parte di fondo valle poi il confine procede fino al crinale di monte perpendicolarmente alle curve di livello. I singoli lotti si sviluppano da valle verso monte sono di forma rettangolare e dal fondo valle raggiungono il crinale i lati lunghi sono perpendicolari alle curve di livello.

Gli assortimenti legnosi provenienti dal taglio sono: esclusivamente legna da ardere.

L'asta avrà luogo ai sensi degli artt. 73, lettera c) e art. 76 del Regolamento sulla Contabilità Generale dello Stato (Approvato con R.D. n°827/24), con il metodo delle **offerte segrete in aumento** da confrontarsi con il prezzo posto a base d'asta soggetto a rialzo di:

- lotto n. 1: 5342,24 €;
- lotto n. 2: 3468,99 €;
- lotto n. 3: 3468,99 €;
- lotto n. 4: 3468,99 €;
- lotto n. 5: 3468,99 €;
- lotto n. 6: 3468,99 €;
- lotto n. 7: 3468,99 €;
- lotto n. 8: 3468,99 €;

i singoli lotti sono riportati nella cartografia di dettaglio allegata al presente Bando di Gara. oltre I.V.A. 10% alle condizioni tutte del Capitolato d'onori.

Si precisa che la medesima impresa boschiva può presentare l'offerta per uno o più lotti boschivi ma gli verranno aggiudicati al massimo di n. 2 lotti boschivi dove è risultato il miglior offerente. A parità di condizioni l'aggiudicazione verrà effettuata con sorteggio.

Sono a carico dell'impresa aggiudicataria le spese tecniche non soggette a rialzo di seguito elencate:

1) spese tecniche di progettazione e direzione dei lavori di taglio pari a:

- o lotto n. 1: 1.656,50 €;
- o lotto n. 2: 1.075,65 €;
- o lotto n. 3: 1.075,65 €;
- o lotto n. 4 :1.075,65 €;
- o lotto n. 5 :1.075,65 €;
- o lotto n. 6 :1.075,65 €;
- o lotto n. 7 :1.075,65 €;
- o lotto n. 8 :1.075,65 €;

comprehensive di cassa previdenza al 2% ed I.V.A. al 22%;

2) Spese per bollo, diritti di rogito e registrazione del contratto, da quantificare al momento della stipula dello stesso stimate attualmente in 500,00€.

Le spese a carico dell'aggiudicatario di cui al punto 1) verranno liquidate direttamente dall'Ente al tecnico all'uopo incaricato.

Si procederà ad aggiudicazione anche in presenza di una sola offerta valida.

Non saranno ammesse offerte in ribasso.

La vendita è fatta a corpo ed è a rischio, pericolo ed utilità dell'aggiudicatario. Le Ditte che intendono partecipare alla gara dovranno far pervenire l'offerta in plichi chiusi e sigillati, controfirmati sui lembi di chiusura e devono recare all'esterno - oltre all'intestazione del mittente e all'indirizzo dello stesso l'indicazione "**Offerta per la gara del giorno 09/11/2018 per l'acquisto del materiale legnoso ritraibile dal diradamento del bosco di proprietà del Comune di Pereto situato in località Fosso San Mauro, per i seguenti lotti n.....**"

I plichi devono pervenire, a mezzo raccomandata del servizio postale, ovvero mediante agenzia di recapito autorizzata, entro il termine perentorio di cui al presente bando di gara al seguente indirizzo: Comune di Pereto (AQ) Corso Umberto I n. 49. È possibile anche la consegna a mano del plico.

Il termine per la ricezione delle offerte è fissato per le **ore 14,00 del giorno 08/11/2018**. Oltre il termine per la ricezione delle domande non si considererà valida nessuna offerta, anche se aggiuntiva o sostitutiva di quelle precedenti.

Ogni plico, **PENA L'ESCLUSIONE DALLA GARA**, deve contenere al suo interno due buste, denominate: busta A) e busta B) a loro volta sigillate con ceralacca e controfirmate sui lembi di chiusura, recanti l'intestazione del mittente e la dicitura, rispettivamente:

Busta A) Documentazione -Busta B) Offerta economica

L'offerta segreta, da redigersi su carta semplice dovrà precisare, a pena di nullità, dunque di esclusione, **l'aumento percentuale sia in cifre che in lettere espresso sul prezzo posto a base di gara** e dovrà essere inserita nella busta contrassegnata con la lettera **B)**, sigillata e controfirmata.

Per essere ammessi alla gara i concorrenti dovranno inserire nella busta contrassegnata con la lettera **A)** a pena di **ESCLUSIONE** la seguente documentazione:

1. Dichiarazione resa ai sensi del D.P.R. 445/2000 nella quale siano attestati:

- a) possesso di partita I.V.A. ed iscrizione, come Ditta Boschiva, alla Camera di Commercio, Industria, Artigianato e Agricoltura. Nel caso si tratti di Società regolarmente costituite, da detta dichiarazione dovrà risultare che essa è stata redatta in base ad atti depositati presso la C.C.I.A.A. nonché gli estremi del legale rappresentante della Società;

- b) l'iscrizione nell'elenco delle ditte boschive della provincia/regione o altro ente equivalente in cui ha sede legale a fini di attestazione dell'idoneità a condurre utilizzazioni forestali;
- c) di essere in regola con i pagamenti e gli adempimenti previdenziali, assistenziali e assicurativi, nonché in tutti gli altri obblighi previsti dalla normativa vigente nei confronti di INPS, INAIL, ecc.;
- d) di non rientrare nei casi di esclusione di cui all'articolo 80 del D.lgs. n. 50/2016;
- e) che l'impresa non si trova in stato di fallimento, di liquidazione coatta amministrativa, di amministrazione controllata o di concordato preventivo o che non sono in corso procedimenti per dichiarazione di tale situazione;
- f) che il concorrente si è recato sul luogo ove deve eseguirsi l'intervento selvicolturale di taglio del ceduo che ha preso visione delle condizioni locali, del materiale legnoso proveniente dal taglio, di tutte le circostanze generali e particolari relative all'intervento selvicolturale.

2. Deposito provvisorio di:

- lotto n. 1 - € 106,84
- di € 69,38 per ciascuno degli altri sette lotti.

pari al 2% dell'importo a base d'asta. Questo importo può essere versato con un assegno circolare inserito nella busta "A" oppure con una polizza fidejussoria (con clausola che preveda il pagamento a prima richiesta) a favore dell'Ente del medesimo importo.

L'Amministrazione si riserva la facoltà di richiedere i documenti previsti al punto n. a) - b)- c) in originale prima della sottoscrizione del contratto.

Nel caso in cui il concorrente abbia l'esigenza di partecipare alla gara a mezzo di un proprio procuratore è necessaria la procura speciale. La copia originale della procura, debitamente legalizzata, dovrà essere inclusa, unitamente agli altri documenti, nella busta "A".

Non possono essere ammessi alla gara e dovranno pertanto essere esclusi dalla stessa, coloro che siano rimasti inadempienti nel versamento all'Ente delle somme dovute per altre vendite di materiale legnoso.

A gara esperita saranno immediatamente restituite le cauzioni provvisorie ai concorrenti, eccezione fatta per l'aggiudicatario provvisorio. L'assegnazione si avrà con approvazione del verbale di gara da parte degli uffici competenti.

L'aggiudicatario dovrà stipulare, in forma pubblica amministrativa, il relativo contratto entro venti giorni dall'avvenuta aggiudicazione, previa presentazione, nelle forme previste per la cauzione provvisoria, della cauzione definitiva, di importo pari al 10% dell'importo di aggiudicazione e la ricevuta di avvenuto pagamento della prima rata.

Il pagamento del prezzo d'aggiudicazione del taglio del bosco più le spese tecniche di progettazione e direzione lavori dovrà essere effettuato nel seguente modo: in 2 (due) rate differenziate come di seguito:

- la prima rata, pari al 50% del prezzo di aggiudicazione, l'intero ammontare delle spese tecniche e amministrative, dovrà essere versata prima della sottoscrizione del contratto;
- la seconda rata, pari al 50% del prezzo di aggiudicazione a saldo, dovrà essere pagata quando l'impresa avrà eseguito il taglio su metà della superficie assegnata al taglio comunque entro e non oltre 12 mesi dalla sottoscrizione del contratto.

Nel caso in cui l'aggiudicatario non si renda disponibile alla stipula del contratto, con provvedimento successivo e separato, l'Ente provvederà a dichiararlo decaduto, incamerando il deposito cauzionale e provvedendo all'aggiudicazione alla seconda ditta qualora presente, o a provvedere con nuova gara.

Per tutto quanto non previsto dal presente avviso, varranno le disposizioni legislative vigenti in materia, le norme del vigente Regolamento sulla Contabilità Generale dello Stato e quelle del Capitolato generale d'oneri e le condizioni riportate nella deliberazione dirigenziale n. DPD 025/124 del 19 giugno 2018, con cui la Regione Abruzzo ha autorizzato il taglio colturale del bosco di che trattasi. L'inosservanza comporterà l'esclusione dalla partecipazione alla gara e, successivamente alla aggiudicazione e alla stipulazione del contratto, la risoluzione ipso iure dello stesso.

Copia del progetto di taglio del bosco sito in località **Fosso San Mauro**, completo dei suoi elaborati (compreso il Capitolato generale d'oneri) e dei relativi atti amministrativi, può essere richiesta al seguente indirizzo e-mail: ufficiotecnico@comune.pereto.aq.it oppure essere visionata presso l'Ufficio Tecnico comunale nei giorni di apertura al pubblico (lunedì – mercoledì – sabato) dalle ore 10,00 alle ore 13,00

Si precisa che le modalità di taglio e di esbosco sono tutte contenute nel progetto di taglio e vengono di seguito riassunte: taglio colturale di fine turno del ceduo con il rilascio di 120 matricine ad ettaro di cui almeno un terzo di età multipla de turno e due terzi dell'età del turno. Le matricine sono state marcate in sede di redazione del progetto di taglio con due bande verticali al fusto ed un punto alla base. La marcatura è stata eseguita con vernice indelebile di colore rosso. Taglio ed allestimento semi meccanico con motosega, rifinitura della sramatura con la roncola, esbosco con animali da soma.

L'aggiudicatario dovrà completare tutte le operazioni di taglio ed esbosco entro 24 mesi decorrenti dalla data di stipula del contratto.

Pereto, li 22/10/2018



Il Responsabile dell'Ufficio Tecnico Comunale

Geometra

Ermanno Flamini

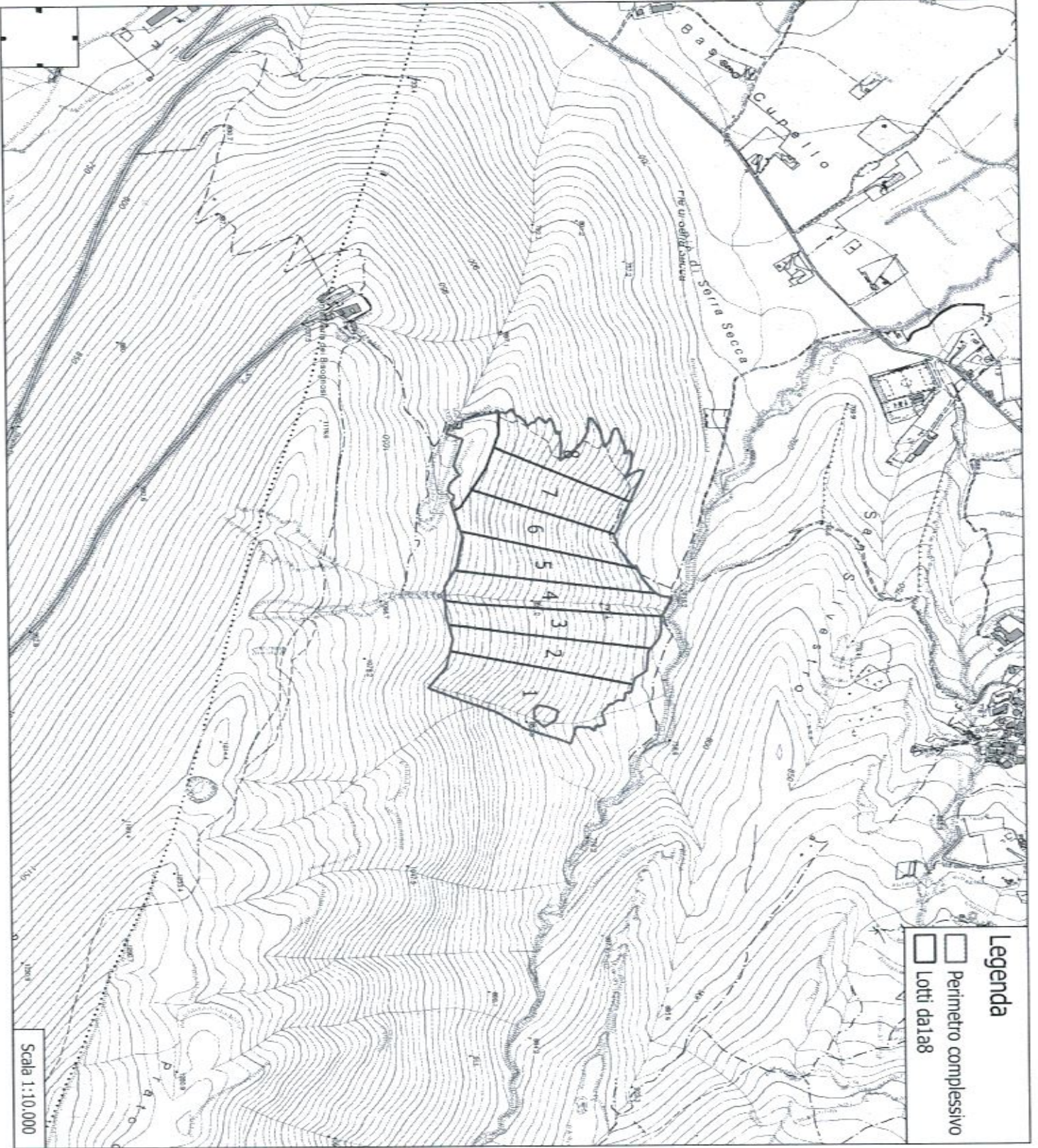

Legenda

- Perimetro complessivo
- Lotti da1a8

Scala 1:10.000